

|        | Abr. 2022 | Jun. 2022 |
|--------|-----------|-----------|
| Cuotas | BBBfa (N) | BBBfa (N) |

\* Detalle de clasificaciones en Anexo.

#### INDICADORES FINANCIEROS

|                                 | Dic-20   | Dic-21   | May-22   |
|---------------------------------|----------|----------|----------|
| Activos administrados (MM RD\$) | 6.204    | 6.824    | 6.544    |
| Patrimonio (MM RD\$)            | 6.178    | 6.582    | 6.531    |
| Valor Cuota (RD\$)              | 11.296,9 | 11.250,7 | 11.162,3 |
| Rentabilidad acumulada *        | 13,0%**  | -0,4%    | -0,8%    |
| N° de Cuotas                    | 546.868  | 585.050  | 585.050  |

\*Rentabilidad acumulada (no anualizada) a la fecha de cierre de los EEFF con relación al cierre del año anterior.

\*\*Rentabilidad acumulada (no anualizada) se calcula respecto al inicio del Fondo, en julio 2020.

## FUNDAMENTOS

El Fondo de Inversión Cerrado de Desarrollo de Sociedades Pioneer II tiene como objetivo invertir en empresas que operen en República Dominicana, de cualquier sector económico, excepto del sector financiero, no inscritas en el Registro del Mercado de Valores (RMV), que estén constituidas como sociedades anónimas o de responsabilidad limitada, con el propósito de generar ingresos y crear valor a mediano y largo plazo.

La calificación "BBBfa (N)" asignada a las cuotas del Fondo responde a una cartera que se encuentra en proceso de formación, gestionado por una administradora que cuenta con un buen nivel de estructuras y políticas para la gestión de activos, completos manuales de políticas y procedimientos y un equipo con un buen conocimiento del mercado financiero dominicano. En contrapartida, considera la larga duración del Fondo y una industria de fondos en vías de consolidación en República Dominicana.

El sufijo (N) indica que se trata de un Fondo con menos de 36 meses de funcionamiento.

El Fondo es manejado por Pioneer Sociedad Administradora de Fondos de Inversión, S.A., que cuenta con seis fondos operativos en República Dominicana. La administradora es calificada en "A+af" por Feller Rate. Dada la propagación del Covid-19, la administradora ha implementado un plan de contingencia para proteger al personal y mantener sus operaciones.

Al cierre de mayo 2021 el Fondo mantenía 585.050 cuotas colocadas, representando un 39,0% de su programa de emisiones. A la misma fecha, administró un patrimonio total de RD\$6.531 millones, siendo un fondo grande para su administradora como para el segmento de fondos cerrados de desarrollo de sociedades, representando un 33,8% y un 14,6%, respectivamente.

El Fondo se encuentra en etapa de formación. Al cierre de mayo 2022, el activo estuvo compuesto por acciones comunes de sociedades (87,5%), deuda subordinada (6,6%), certificados financieros (4,2%), préstamos con garantía (0,8%), y caja y otros activos (0,9%).

A la misma fecha, el Fondo mantenía sus inversiones en tres emisores distintos, mostrando una baja diversificación.

El tipo de orientación del Fondo implica una baja liquidez de sus inversiones objetivo, ya que éstas no tienen un mercado secundario. La liquidez de la cartera del Fondo está dada por el porcentaje de activos invertidos en certificados financieros de entidades bancarias nacionales y lo mantenido en caja.

En el período analizado, el Fondo no mantuvo pasivos financieros. Al cierre de mayo 2022, exhibió pasivos que representaban un 0,2% del patrimonio, y correspondían a cuentas, comisiones y otros pasivos.

Según la metodología de Feller Rate, el Fondo debe tener 36 meses de funcionamiento para medir la rentabilidad de manera concluyente. No obstante, la rentabilidad acumulada desde el inicio de operaciones hasta el cierre de mayo 2022 alcanza un 11,6%, que en términos anualizados se traduce en un 5,7%.

La duración del Fondo es de 15 años, con vencimiento en junio de 2035. El plazo del Fondo es largo, pero consistente con su objetivo de inversión y estrategia de invertir en sociedades con potencial de crecimiento.

## FACTORES SUBYACENTES A LA CLASIFICACIÓN

### FORTALEZAS

- Administradora posee estructura y equipos con buen nivel para la gestión de fondos y cuenta con adecuados sistemas de control y políticas de funcionamiento.

### RIESGOS

- Cartera en etapa de formación.
- Larga duración del Fondo, aunque consistente con su objetivo de inversión.
- Industria de fondos en vías de consolidación.

## OBJETIVOS DE INVERSIÓN

Fondo orientado a la inversión en valores representativos de deuda o de capital de sociedades domiciliadas en República Dominicana, no inscritas en el Registro del Mercado de Valores

## OBJETIVOS DE INVERSIÓN Y LÍMITES REGLAMENTARIOS

El Fondo de Inversión Cerrado de Desarrollo de Sociedades Pioneer II tiene como objetivo la generación de ingresos y de valor a mediano y largo plazo, a través de la inversión en sociedades que no estén inscritas en el Registro del Mercado de Valores (RMV), domiciliadas en República Dominicana, de cualquier sector económico, excepto en el sector financiero.

El Fondo puede invertir en valores representativos de capital o de deuda de sociedades, entidades y fideicomisos a través de préstamos a largo plazo, deuda subordinada, cuotas preferidas, cuotas sociales o acciones preferidas o comunes.

Además, el Fondo puede invertir valores de oferta pública inscritos en el Registro del Mercado de Valores emitidos por el Banco Central de la República Dominicana, Ministerio de Hacienda, organismos multilaterales y emisores corporativos, valores de fideicomisos y cuotas de fondos de inversión cerrados, con calificación de riesgo igual o superior a "BBB", así como en depósitos a plazo y/o certificados financieros de entidades nacionales de intermediación financiera.

Entre otros límites relevantes, el reglamento interno del Fondo establece que:

- Al menos un 60% del portafolio debe estar invertido en sociedades objeto de inversión.
- Hasta un 50% del portafolio puede estar invertido en una misma sociedad. Sin embargo, la Superintendencia del Mercado de Valores podrá, excepcionalmente, autorizar el aumento de este límite a 80%.
- Hasta un 40% del activo puede estar invertido en valores de oferta pública inscritos en el RMV.
- Las inversiones en instrumentos de oferta pública deben tener calificación de riesgo igual o superior a BBB.
- Hasta un 5% del portafolio puede estar invertido en valores de renta fija emitidos por personas vinculadas a la administradora.
- Hasta un 5% del portafolio puede estar invertido en valores de renta variable emitidos por personas vinculadas a la administradora.

- El Fondo no puede invertir en valores de renta fija ni en valores de renta variable emitidos por personas vinculadas a miembros del comité de inversiones.
- Hasta un 20% del portafolio puede estar invertidos en cuotas de participación de un fondo cerrado.
- Hasta un 20% del portafolio puede estar invertido en cuotas de un fondo abierto, siempre que no sea administrado por Pioneer Sociedad Administradora de Fondos de Inversión.
- Hasta un 20% del portafolio puede estar invertido en valores emitidos por una misma entidad, grupo financiero o económico, u organismos multilaterales.
- Hasta un 40% del portafolio puede estar invertido en depósitos a plazo y/o certificados de depósito, papeles comerciales o bonos corporativos.
- Hasta un 25% del portafolio puede estar invertido en valores de fideicomisos de renta fija o renta variable.
- Hasta un 30% del portafolio pueden estar invertido en dólares estadounidenses.
- En el caso de que el Fondo invierta en valores representativos de deuda de determinadas sociedades que no estén inscritas en el RMV, dicha inversión no podrá representar más de 3 veces el patrimonio de dicha sociedad, sin perjuicio del porcentaje que la inversión represente dentro del activo total del Fondo.
- En el caso de que el Fondo sea accionista de una sociedad anónima o de responsabilidad limitada, la Administradora no podrá invertir en valores representativos de deuda de dicha sociedad.
- El Fondo debe mantener una reserva de liquidez de a lo menos un 1% del patrimonio neto. Asimismo, el Fondo puede poseer hasta el 50% del total de su liquidez en cuentas corrientes o de ahorro de una entidad de intermediación financiera vinculada a la Administradora.
- El Fondo puede endeudarse por hasta un 5% del patrimonio neto.

Adicionalmente, el Reglamento detalla la inversión máxima en cada sector económico (agropecuaria, agroindustria, manufactura, comercio en general, construcción, servicios, hoteles, transportes y almacenamiento, telecomunicaciones, actividades inmobiliarias, educación, salud, combustible), así como por rango de clasificación de riesgo.

## EVALUACIÓN DE LA CARTERA DEL FONDO

| Cartera en etapa de formación

### CARACTERÍSTICAS DEL FONDO

El Fondo de Inversión Cerrado de Desarrollo de Sociedades Pioneer II contempla una emisión total de RD\$15.000 millones, equivalente a 1.500.000 cuotas, con un valor nominal inicial de RD\$10.000 cada una, mediante un programa de emisión única, con múltiples tramos.

Durante 2020 el Fondo concluyó las colocaciones del primer y segundo tramo de su programa de emisión, colocando 546.868 cuotas, mientras que en 2021 finalizó el tercer y cuarto tramo, colocando 38.182 cuotas adicionales. Con todo, al cierre de mayo 2022 el Fondo totaliza 585.050 cuotas, representando un 39,0% del programa.

**RESUMEN CARTERA INVERSIONES**

|                                  | Ago-21        | Nov-21        | Feb-22        | May-22        |
|----------------------------------|---------------|---------------|---------------|---------------|
| Acciones Preferidas              | 93,2%         | 90,1%         | 87,5%         | 87,5%         |
| Deuda Subordinada                | 0,0%          | 3,5%          | 5,8%          | 6,6%          |
| Préstamos con Garantía Prendaria | 0,9%          | 0,9%          | 0,8%          | 0,8%          |
| Certificados Financieros         | 0,0%          | 0,0%          | 0,0%          | 4,2%          |
| <b>Total Cartera</b>             | <b>94,2%</b>  | <b>94,6%</b>  | <b>94,1%</b>  | <b>99,1%</b>  |
| Caja y Otros Activos             | 5,8%          | 5,4%          | 5,9%          | 0,9%          |
| <b>Total Activos</b>             | <b>100,0%</b> | <b>100,0%</b> | <b>100,0%</b> | <b>100,0%</b> |

**EVOLUCIÓN PATRIMONIO NETO**

Millones de pesos

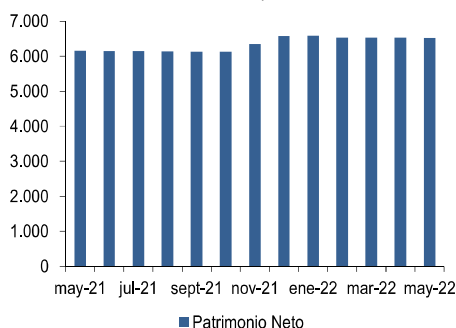

A la misma fecha, administró un patrimonio total de RD\$6.531 millones, siendo un fondo grande para Pioneer Sociedad Administradora de Fondos, S.A. como para el segmento de fondos cerrados de desarrollo de sociedades, representando un 33,8% y un 14,6%, respectivamente.

**CARTERA EN ETAPA DE FORMACIÓN**

El Fondo se encuentra en etapa de formación. Al cierre de mayo 2022, el activo estuvo compuesto por acciones comunes de sociedades (87,5%), deuda subordinada (6,6%), certificados financieros (4,2%), préstamos con garantía (0,8%), y caja y otros activos (0,9%). Por otra parte, un 11,7% de la cartera se mantenía invertida en instrumentos denominados en dólares estadounidenses, presentando una baja exposición al tipo de cambio.

A la misma fecha, el Fondo mantenía sus inversiones en tres emisores distintos. El mayor emisor representaba un 75,2% del activo, mostrando actualmente una baja diversificación.

**BAJA LIQUIDEZ DE CARTERA**

El tipo de orientación del Fondo implica una baja liquidez de sus inversiones objetivo, ya que éstas no tienen un mercado secundario.

La liquidez de la cartera del Fondo está dada por el porcentaje de activos invertidos en certificados financieros de entidades bancarias nacionales y lo mantenido en caja.

La política de liquidez del Fondo, definida en su reglamento interno, indica que éste debe mantener un mínimo de 1% del patrimonio en instrumentos de alta liquidez, o en caja y equivalentes.

**NULO ENDEUDAMIENTO FINANCIERO**

El reglamento del Fondo contempla la posibilidad de endeudarse como parte de la estrategia por hasta un 5% del patrimonio neto. El endeudamiento, en caso de utilizarse, se realizará a través de préstamos en pesos dominicanos o dólares estadounidenses.

La tasa de interés máxima a la que podrá endeudarse el Fondo no podrá ser superior a un 15% anual en caso de que el financiamiento sea en dólares estadounidenses o a un 30% anual en caso de que sea en pesos dominicanos.

En el período analizado, el Fondo no mantuvo pasivos financieros. Al cierre de mayo 2022, exhibió pasivos que representaban un 0,2% del patrimonio, y correspondían a cuentas, comisiones y otros pasivos.

**RENTABILIDAD DE LA CUOTA**

Según la metodología de Feller Rate, el Fondo debe tener 36 meses de funcionamiento para medir la rentabilidad de manera concluyente. No obstante, la rentabilidad acumulada desde el inicio de operaciones hasta el cierre de mayo 2022 alcanza un 11,6%, que en términos anualizados se traduce en un 5,7%.

Durante 2021 y 2022 la rentabilidad ha sido negativa principalmente por la apreciación del peso dominicano en relación con el dólar estadounidense.

El rendimiento del Fondo se evalúa anualmente al 31 de diciembre de cada año, comparándolo con un rendimiento preferente neto anualizado (RPNA) de 10%.

## VIGENCIA DEL FONDO

La duración del Fondo es de 15 años, con vencimiento en junio de 2035. El plazo del Fondo es largo, pero consistente con su objetivo de inversión y estrategia de invertir en sociedades con potencial de crecimiento.

## ASPECTOS RELEVANTES DE LA ADMINISTRADORA PARA LA GESTIÓN DEL FONDO

Administradora posee una buena estructura para la gestión y control de los recursos manejados

La administración general de Pioneer Sociedad Administradora de Fondos de Inversión S.A. (Pioneer SAFI) se encuentra en sus socios gestores, que se distribuyen entre el Consejo de Directores y Presidencia.

El Consejo de Administración es el responsable del cumplimiento de los propósitos y objetivos de la sociedad, definiendo los lineamientos estratégicos y los valores e implementando un adecuado sistema de gobierno corporativo. Actualmente, el Consejo está compuesto por 7 miembros.

El Comité de Inversiones es responsable de aprobar los lineamientos para la toma de decisiones de inversión de los recursos de los fondos, e identificar y analizar las oportunidades de inversión. Además, debe dar seguimiento a los activos que componen el portafolio de los fondos, a la vez que establece los lineamientos para la valorización de estos activos. Los miembros del Comité de Inversión deberán acogerse a las responsabilidades establecidas en la normativa vigente.

El Comité de Riesgos es el órgano encargado de diseñar y supervisar las políticas de gestión de riesgo de la Administradora. Este comité sesiona a lo menos una vez al mes para la revisión de la gestión de riesgo de la sociedad y de los fondos. Es responsable de proponer límites de exposición a las operaciones, y de reportar los análisis de la sensibilidad y variaciones de los diferentes factores de riesgo al Consejo de Administración. Además, debe informar sobre las medidas correctivas implementadas en la gestión de riesgos.

El Comité de Auditoría es responsable de la vigilancia, para asegurar la transparencia e integridad de las informaciones financieras. Debe revisar temas relacionados con la contabilidad y reportes de la Sociedad, así como velar por la integridad de los estados financieros. Además, se encarga de dar seguimiento continuamente a los hallazgos y recomendaciones de los procesos de auditoría externa.

El Comité de Cumplimiento se constituye para dar apoyo al Oficial de Cumplimiento y dirigir el Programa Anual de Cumplimiento de la Sociedad, el cual contempla el cumplimiento normativo y la prevención de lavado de activos y financiamiento al terrorismo. Este comité debe medir la efectividad del sistema para asegurar el cumplimiento de la normativa vigente, y debe revisar los casos de operaciones sospechosas e inusuales en la Administradora.

El Presidente-Gerente General es el encargado de dirigir y gestionar los recursos de la Administradora, asegurando el cumplimiento del plan estratégico definido por el Consejo de Administración. Debe velar por el desempeño eficaz y eficiente de la Administradora, y hacer cumplir la normativa vigente y las políticas internas en todos sus procesos.

Por su parte, el Vicepresidente Ejecutivo debe dirigir y supervisar la gestión operativa, administrativa y de negocios, para asegurar resultados eficientes. Debe apoyar el desarrollo de productos financieros dentro de la Administradora. Además, es responsable de promover el portafolio de productos y servicios, preparando e implementando el plan de mercadeo y gestionar las tácticas de gestión comercial. El Vicepresidente Ejecutivo es el encargado de gestionar la relación con las entidades reguladoras como representante de la Administradora.

El Oficial de Relaciones de Inversión es el encargado de promover los productos y servicios de la Administradora, gestionando la venta de éstos, asegurando el cumplimiento de las metas de colocación y servicio al cliente. Además, debe apoyar en el diseño de los productos y servicios. El Oficial de Relaciones de Inversión debe obtener y documentar el perfil del cliente, y asesorarlo sobre las opciones de fondos disponibles.

El Oficial de Operaciones es el responsable de realizar las actividades de registro y control de operaciones de la Administradora, asegurando el cumplimiento de la normativa vigente. Es el encargado del registro y control de transacciones en la plataforma tecnológica, así como también de realizar la documentación y actualización de los parámetros de dicha plataforma. Además, debe llevar control sobre el sistema de documentos y reportes, asegurando que estos estén disponibles.

El Ejecutivo de Control Interno es el responsable por el cumplimiento de las leyes, normas y reglamentos regulatorios que rigen el control de riesgos en todas las operaciones y transacciones, además de velar por el cumplimiento de las normas y políticas de carácter interno. Es el encargado de diseñar los procedimientos, políticas y herramientas de control interno que permitan mitigar el riesgo de las operaciones. Debe llevar registro y control del nivel de cumplimiento de las operaciones, y elaborar informes periódicos de indicadores claves.

El Asistente Administrativo es el encargado de asistir al equipo directivo en las labores administrativas y operativas. Debe ofrecer soporte, participar y documentar reuniones, mantener orden en la documentación correspondiente a la contabilidad de la Administradora, y preparar los reportes requeridos por la SIMV.

El Gerente de Operaciones debe dirigir, supervisar y controlar el registro de las operaciones de la Administradora, asegurando que, en toda la gestión operativa, administrativa y de servicio se cumpla con las leyes, normas y reglamentos regulatorios. Debe supervisar el registro y control de las transacciones en la plataforma tecnológica, y llevar control del portafolio de costos y gastos de cada fondo. Además, debe remitir diariamente a la Bolsa de Valores, a la SIMV y al depósito centralizado el reporte de valor de las cuotas de los fondos. El Gerente de Operaciones es responsable de asegurar el cumplimiento de los procesos de registro de clientes, y debe gestionar y supervisar que la Administradora cuente con una base de datos de clientes actualizada.

El Oficial de Administración y Finanzas debe gestionar, coordinar y dirigir los procesos administrativos. Debe realizar los registros contables de la Administradora, y preparar los reportes requeridos por entidades supervisoras o gubernamentales. Además, es el encargado de emitir oportunamente los reportes contables y estados financieros.

El Administrador de Fondos es el responsable de ejecutar las actividades de inversión de los fondos, cumpliendo con los lineamientos de los Comité de Inversión y asegurando que estas se realicen dentro de la normativa vigente y los reglamentos internos. Además, debe monitorear el desempeño de cada inversión dentro de la cartera de los fondos, para asegurar que cumple con la estrategia y debe mantener informado al equipo directivo sobre los movimientos del mercado de inversiones.

El Oficial de Contabilidad de Fondos de Inversión debe gestionar, coordinar y dirigir los procesos contables de los fondos de inversión. Debe asegurar el correcto registro de las operaciones diarias de los fondos.

El Oficial de Cumplimiento es responsable de la implementación, el seguimiento y la evolución de las políticas y procedimientos de prevención del lavado de activos, financiamiento al terrorismo y proliferación de armas de destrucción masiva, y debe llevar control del nivel de cumplimiento de los programas relacionados a estas.

Feller Rate considera que la Administradora posee diversos manuales de funcionamiento y operación y una buena estructura para la correcta gestión de recursos bajo administración, lo que se ha traducido en una adecuada administración de los fondos gestionados.

Por otra parte, Pioneer SAFI, ante la pandemia global del Virus Covid-19, tomó medidas acordes a las recomendaciones de la autoridad. Actualmente, sus colaboradores se encuentran trabajando de manera presencial.

## POLÍTICA DE EVALUACIÓN DE INVERSIONES Y CONSTRUCCIÓN DE PORTAFOLIOS

El Manual Operativo detalla los procedimientos para la propuesta y aprobación de las inversiones. En este se establece que la tesis de inversión del fondo debe ser sometida por el Presidente y Vicepresidente para su aprobación al Consejo de Directores, el cual analiza la factibilidad de la inversión.

La toma de decisiones para la inversión de los fondos se basa en los límites establecidos y aprobados en el reglamento interno de cada fondo.

El Analista Financiero o Administrador de Fondos debe confeccionar un análisis sobre las inversiones propuestas, el cual debe ser documentado en un informe para el Comité de Inversiones, que debe ser revisado por el Presidente y/o Vicepresidente, y entregarlo posteriormente al mismo comité con una recomendación personal.

El Comité de Inversiones evalúa el informe y la recomendación del Presidente, y aprueba o rechaza la propuesta de inversión.

Posterior a la aprobación de las inversiones, éstas son ejecutadas por el Administrador del Fondo, basadas en los parámetros trazados por el Comité de Inversiones.

El Comité sesiona al menos una vez por mes y está formado por tres miembros con experiencia en el rubro financiero, tal como establece la normativa.

El monitoreo de las inversiones de los fondos es realizado por el Analista de Inversiones y el Administrador del Fondo.

En particular para el Fondo de Inversión Cerrado de Desarrollo de Sociedades Pioneer II, los factores que evalúa el Comité de Inversiones para la selección de inversiones son: (i) análisis cualitativo y cuantitativo de la calidad crediticia de la empresa, (ii) análisis de la estructura de capital de la empresa, resultados históricos, presupuestos y proyecciones financieras, (iii) evaluación del equipo gerencial y de la estructura organizacional de la empresa, (iv) análisis de la estrategia de negocios y las tendencias del sector, (v) posicionamiento de la empresa, oportunidad y capacidad de crecimiento, (vi) capacidad de atravesar diferentes ciclos económicos y (vii) marco regulatorio vigente.

Adicionalmente, el reglamento interno detalla criterios y requisitos adicionales que deben cumplir las empresas en las que el Fondo pudiera invertir.

En opinión de Feller Rate, se observan políticas apropiadas para la gestión de los fondos. Asimismo, se observa la presencia y actuación de ejecutivos y personas con experiencia en el mercado financiero, estructuraciones y emisiones del mercado local e internacional.

## SISTEMAS DE CONTROL

Pioneer Sociedad Administradora de Fondos de Inversión, S.A. posee diversos manuales para su funcionamiento y su operación.

La Administradora cuenta con un Manual Operativo, el cual fue actualizado durante 2018. En este se incorporan los siguientes manuales:

- Negocios y Gestión de Clientes.
- Manual de Organización y Funciones.
- Manual de Normas Internas de Conducta y Gestión Humana.
- Manual de Políticas, Procedimientos y Control Interno.
- Manual de Contabilidad y Plan de Rubros.

Adicionalmente, Pioneer Sociedad Administradora de Fondos de Inversión, S.A. posee los siguientes manuales:

- Manual de Políticas y Normas para la Prevención y Control Lavado de Activos, Financiamiento al Terrorismo y Proliferación de Armas de Destrucción Masiva.
- Normas de Ética.

Actualmente la administradora está trabajando en realizar mejoras a las políticas y eficientar sus procesos.

En diciembre de 2018, la Superintendencia del Mercado de Valores publicó el Reglamento que regula la prevención del lavado de activos, financiamiento del terrorismo y de la proliferación de armas de destrucción masiva en el mercado de valores dominicano. En abril de 2019 el reglamento de Gobierno Corporativo y en noviembre de 2019 el Reglamento de Sociedades Administradoras y de Fondos de Inversión. Ello ha fortalecido la industria de administración de fondos.

Durante los años 2021 y 2022, la Administradora no ha recibido sanciones o amonestaciones por incumplimientos.

## VALORIZACIÓN CARTERA DE INVERSIONES

La valorización de las inversiones del Fondo deberá realizarse bajo responsabilidad de la administradora, conforme con la Norma R-CNV-2014-17-MV y sus modificaciones, que establece los criterios sobre la valorización de las inversiones en instrumentos financieros adquiridas por los patrimonios autónomos.

El Fondo clasifica sus inversiones privadas en instrumentos de deuda o de capitalización. Dichos instrumentos financieros son reconocidos inicialmente a su costo de adquisición. Posteriormente, los instrumentos son medidos a costo amortizado en base al método de interés efectivo.

## POLÍTICAS SOBRE CONFLICTOS DE INTERÉS

La Administradora establece en su "Manual Operativo" las definiciones y lineamientos para el tratamiento de los conflictos de interés. Estos lineamientos tienen como finalidad



asegurar que la toma de decisiones y el desempeño en la gestión de los fondos no se vea influenciado por intereses personales ni secundarios.

En este manual se establece distintos mecanismos y procedimientos destinados a evitar, minimizar y solucionar eventuales conflictos de interés.

El Manual define los conflictos de intereses como aquellas situaciones en las que el juicio del individuo, concerniente a su interés primario, y la integridad de una acción, tienden a estar indebidamente influenciado por un interés secundario, ya sea de carácter económico o personal.

De esta forma, la Administradora contempla que los encargados que participen en la gestión de los fondos estén obligados a priorizar en todo momento los intereses de éstos, así como el de los aportantes, por sobre sus propios intereses. Asimismo, cada administrador de fondo debe velar por los intereses del fondo administrado en particular, y de manera justa y razonable por sobre los intereses de los demás fondos gestionados por la Administradora. El Manual prohíbe, entre otras situaciones:

- Crear un conflicto de interés entre los fondos administrados por medio de adquirir un mismo activo por dos o más fondos.
- Favorecer el interés propio, de un inversionista o de un grupo de inversionistas, en desmedro de los demás.
- Vender activos de los fondos a empresas relacionadas a las personas vinculadas a la administración de los fondos.

Por otra parte, se establecen:

- Mecanismos de control interno tanto para la Administradora como para los fondos manejados, junto con un responsable de aplicarlos, el Ejecutivo de Control Interno.
- Restricciones para una adecuada gestión y manejo de información privilegiada por parte de empleados, miembros del Consejo de Administración, integrantes del Comité de Inversiones y todas las personas relacionadas a éstos.
- Se detalla el régimen de sanciones internas por incumplimiento de las normas y políticas de Pioneer SAFI.

En opinión de Feller Rate, el marco legal y las Normas Internas de Pioneer SAFI, implican una adecuada guía y establece controles suficientes para evitar y manejar los eventuales conflictos de interés que pueden surgir respecto de la gestión de fondos.

## PROPIEDAD

Propietarios con amplia experiencia y conocimiento del sector financiero

La Administradora fue constituida en 2005, pero con inicio de operaciones en 2011, con la visión de entregar un abanico de oferta de inversión al mercado local, a través de diferentes fondos de inversión.

La Administradora es propiedad en un 33,87% de Coral Sands Properties, Inc. (relacionada a la sociedad Henla, S.A., de los hermanos León Asencio), un 30,18% de Grupo Estiva, Inc. (ligado a grupo empresarial José Diez Cabral) y un 25,87% de Pioneer Holding Company, Inc., propiedad de los socios gestores de la Administradora (Héctor Garrido y Yamil Isaias). El porcentaje restante corresponde a accionistas minoritarios.

En abril 2019 la administradora realizó un aumento de capital por RD\$4,5 millones, mientras que en febrero 2020 se dio a conocer un incremento del capital suscrito y pagado a RD\$94,9 millones, mediante la emisión de nuevas acciones preferidas clase B. No obstante, en noviembre 2020 se aprobó la propuesta de reducción del capital suscrito y pagado de la sociedad mediante el rescate total de las acciones preferidas clase B.

Al cierre de diciembre 2021, producto del crecimiento de los activos administrados y la maduración de sus fondos, se observa un incremento de sus ingresos operacionales del orden de 29,1%, explicado por un aumento en el volumen de comisiones por administración (26,1%) y otros ingresos. Por otra parte, los gastos operativos aumentaron un 33,4%, siendo los de mayor incidencia los gastos de personal y otros gastos de oficinas, logrando resultados operacionales por RD\$156,5 millones, monto superior a los RD\$123,6 millones obtenidos en 2020. Adicionalmente, los gastos financieros aumentaron durante el mismo período. Con todo, la utilidad en 2021 se situó en RD\$96,3 millones, superior a los RD\$76,3 millones obtenidos en 2020.

De acuerdo con el Reglamento de Sociedades Administradoras y Fondos de Inversión (R-CNMV-2019-28-MV), la administradora constituyó una Garantía por Riesgo de Gestión, mediante una póliza de seguro a favor de los fondos administrados. El mínimo actual de 0,90% sobre los activos administrados se incrementará hasta alcanzar un 1% en el año 2023.

## AMPLIA EXPERIENCIA EN EL SECTOR FINANCIERO

Los accionistas de la Administradora poseen amplia experiencia en la industria financiera de República Dominicana, han pertenecido o están relacionados a distintos agentes del mercado dominicano. Los socios gestores, Héctor Garrido y Yamil Isaías, concentran su actividad actual en la gestión de la Administradora.

## IMPORTANCIA ESTRATÉGICA DE LA GESTIÓN DE FONDOS

Al cierre de mayo 2022, los activos bajo administración totalizaban RD\$19.329 millones (8,6% de crecimiento con relación al cierre de mayo 2021). Por otra parte, su participación de mercado se sitúa en torno al 14%, posicionándose como la tercera administradora más grande de la industria.

A la misma fecha, Pioneer SAFI gestionaba seis fondos de inversión:

- Fondo Nacional Pioneer United Renta Fija, primer fondo aprobado y colocado en República Dominicana, se orienta a la inversión en instrumentos de renta fija, concentrado en instrumentos del Banco Central y del Ministerio de Hacienda de República Dominicana. Al cierre de mayo 2022, el patrimonio se situó en RD\$779 millones, representando un 13,2% del total manejado por fondos cerrados de renta fija en pesos. El Fondo está calificado en "AA-fa / M5" por Feller Rate.
- Fondo Cerrado de Inversión Inmobiliaria Pioneer, primer fondo inmobiliario del país, se orienta a la inversión directa en bienes inmuebles ubicados en República Dominicana, con el propósito de generar ingresos con el arriendo de éstos. Al cierre de mayo 2022, el Fondo mantenía 692.972 cuotas colocadas, representando un 31,5% de su programa de emisiones. A la misma fecha, el patrimonio se situó en RD\$985 millones, representando un 2,8% del total manejado por fondos cerrados inmobiliarios. El Fondo está calificado en "BBB+fa" por Feller Rate.
- Fondo Cerrado de Desarrollo de Sociedades Pioneer, se orienta a la inversión en capital o deuda emitida por sociedades comerciales, relacionadas al sector turismo. Al cierre de mayo 2022, el Fondo mantenía 699.556 cuotas colocadas, representando un

46,6% de su programa de emisiones. A la misma fecha, el patrimonio se situó en RD\$8.476 millones, representando un 18,9% del total manejado por fondos cerrados de desarrollo de sociedades. El Fondo está calificado en "BBBfa" por Feller Rate.

- Fondo de Inversión Cerrado Pioneer Inmobiliario II, se orienta a la inversión en bienes inmuebles para su explotación en arrendamiento o por su alto potencial de apreciación en República Dominicana. Al cierre de mayo 2022, el Fondo mantenía 2.175.000 cuotas colocadas, representando un 14,5% de su programa de emisiones. A la misma fecha, el patrimonio se situó en RD\$2.507 millones, representando un 7,0% del total manejado por fondos cerrados inmobiliarios. El Fondo está calificado en "BBBfa (N)" por Feller Rate.
- Fondo Cerrado de Desarrollo de Sociedades Pioneer II, se orienta a la inversión en empresas que operen en República Dominicana, de cualquier sector económico, excepto del sector financiero, no inscritas en el RMV, que estén constituidas como sociedades anónimas o de responsabilidad limitada, con el propósito de generar ingresos y crear valor a mediano y largo plazo. Al cierre de mayo 2022, el Fondo mantenía 585.050 cuotas colocadas, representando un 39,0% de su programa de emisiones. A la misma fecha, el patrimonio se situó en RD\$6.531 millones, representando un 14,6% del total manejado por fondos cerrados de desarrollo de sociedades. El Fondo está calificado en "BBBfa (N)" por Feller Rate.
- Fondo Cerrado de Desarrollo de Sociedades con Impacto Social Pioneer, se orienta a la inversión en sociedades que tengan actividades productivas y comerciales que por su propia naturaleza tengan un impacto positivo sobre la sociedad o que por el modelo de negocios o los procesos y tecnologías utilizados para realizar su actividad tenga un impacto positivo sobre la sociedad y/o el medio ambiente. De esta forma, esta estrategia de inversión busca canalizar recursos financieros en industrias o sectores como energía renovable, servicios básicos como viviendas de bajo costo, salud, educación, microfinanzas, producción sostenible, entre otros. Al cierre de mayo 2022, el Fondo mantenía 5.100 cuotas colocadas, representando un 2,0% de su programa de emisiones. A la misma fecha, el patrimonio se situó en RD\$51 millones, representando un 0,1% del total manejado por fondos cerrados de desarrollo de sociedades. El Fondo está calificado en "BBBfa (N)" por Feller Rate.

|        | Abr-21    | Jul-21    | Oct-21    | Ene-22    | Abr-22    | Jun-22    |
|--------|-----------|-----------|-----------|-----------|-----------|-----------|
| Cuotas | BBBfa (N) | BBBfa (N) | BBBfa (N) | BBBfa (N) | BBBfa (N) | BBBfa (N) |

## — NOMENCLATURA

La calificación se hace en una escala ordenada con un grado creciente de riesgo.

## — CATEGORÍAS DE RIESGO CRÉDITO:

- AAAfa: Cuotas con la más alta protección ante pérdidas y que presentan la mayor probabilidad de cumplir con sus objetivos de inversión.
- AAfa: Cuotas con muy alta protección ante pérdidas y que presentan una muy buena probabilidad de cumplir con sus objetivos de inversión.
- Afa: Cuotas con alta protección ante pérdidas y que presentan una buena probabilidad de cumplir con sus objetivos de inversión.
- BBBfa: Cuotas con suficiente protección ante pérdidas y que presentan una razonable probabilidad de cumplir con sus objetivos de inversión.
- BBfa: Cuotas con baja protección ante pérdidas y tienen una baja probabilidad de cumplir con sus objetivos de inversión.
- Bfa: Cuotas con muy baja protección ante pérdidas y que muy probablemente no cumplirán con sus objetivos de inversión.
- Cfa: Cuotas con muy variables y expuestas a pérdidas y/o no cumplirán con sus objetivos de inversión.

+ o -: Las calificaciones entre AAfa y Bfa pueden ser modificadas al agregar un símbolo + (más) o - (menos) para destacar sus fortalezas o debilidades dentro de cada categoría.

Aquellos fondos nuevos, o con poca historia como para realizar un análisis completo, se distinguen mediante el sufijo (N).

*Las clasificaciones de riesgo de Feller Rate no constituyen, en ningún caso, una recomendación para comprar, vender o mantener un determinado instrumento. El análisis no es el resultado de una auditoría practicada al emisor, sino que se basa en información pública remitida a la Superintendencia del Mercado de Valores y en aquella que voluntariamente aportó el emisor, no siendo responsabilidad de la clasificadora la verificación de la autenticidad de la misma.*

*La información presentada en estos análisis proviene de fuentes consideradas altamente confiables. Sin embargo, dada la posibilidad de error humano o mecánico, Feller Rate no garantiza la exactitud o integridad de la información y, por lo tanto, no se hace responsable de errores u omisiones, como tampoco de las consecuencias asociadas con el empleo de esa información. Las clasificaciones de Feller Rate son una apreciación de la solvencia de la empresa y de los títulos que ella emite, considerando la capacidad que ésta tiene para cumplir con sus obligaciones en los términos y plazos pactados.*