



**Fecha** : 9 de mayo de 2022

**A** : **Licenciado Gabriel Castro**  
Superintendente del Mercado de Valores  
Superintendencia del Mercado de Valores de la República Dominicana.

**Atención** : **Sra. Olga Nivar**  
Directora de Oferta Pública

**De** : Pioneer Sociedad Administradora de Fondos de Inversión, S. A.

**Asunto** : Remisión hecho relevante relativo al Reporte Trimestral del Representante de Aportantes del Fondo Cerrado de Desarrollo de Sociedades Pioneer, SIVFIC-029.

Distinguido Superintendente:

En cumplimiento con el artículo 12 numeral 1, literal a) de la Norma que establece disposiciones sobre información privilegiada, hechos relevantes y manipulación de mercado, R-CNV-2015-33-MV, tenemos a bien informar a la Superintendencia del Mercado de Valores y al público en general, que la firma **Salas, Piantini & Asociados, S.R.L.** emitió el Reporte Trimestral del **Fondo Cerrado de Desarrollo de Sociedades Pioneer (SIVFIC-029)**, en su calidad de Representante Común de Aportantes del indicado Fondo.

En ese sentido, tenemos a bien anexar a la presente, dicho reporte.

Agradeciendo de antemano su atención a la presente, se despide,

Atentamente.

---

**Karla Suarez-Abreu**  
**Administradora de Fondos**



PIONEER SOCIEDAD ADMINISTRADORA DE FONDOS DE INVERSION

ERICK L. ECKMAN ESQ. CAMINO CHIQUITO NO. 33  
PLAZA PATIO DEL NORTE LOCAL 304 | ARROYO HONDO  
T. 809 549-3797 | [WWW.PIONEERFUNDS.DO](http://WWW.PIONEERFUNDS.DO)

RNC 1-30-22934-1

# **INFORME TRIMESTRAL**

**Período: Enero - Marzo 2022**



**Representante de la Masa Aportantes**  
Calle Pablo Casals No. 9, Ensanche Piantini  
Registro Nacional de Contribuyentes: 1-01-80789-1



## **Fondo Cerrado de Desarrollo de Sociedades Pioneer** **SIVFIC-029**

Dirección y Teléfono:  
C/ Calle Erick L. Ekman esq. Camino Chiquito, Plaza Patio del Norte Local 304, Arroyo Hondo,  
Distrito Nacional. República Dominicana. Teléfono: (809) 549-3797  
Registro Nacional de Contribuyente: 1-31-47929-4

## **CONTENIDO**

a) La autenticidad de los valores en cuestión, sean físicos o estén representados por anotaciones en cuenta. 4	
b) Valor actualizado de las tasaciones y valoraciones de los bienes muebles e inmuebles y las medidas adoptadas por el representante para la comparación.....	5
c) El nivel de cumplimiento de la sociedad administradora con lo estipulado en el reglamento interno del fondo de inversión, de acuerdo a la información que al respecto le proporcione el ejecutivo de control interno de la sociedad administradora. ....	5
d) El cumplimiento de la sociedad administradora en la remisión de información a los aportantes y que la misma sea veraz, suficiente y oportuna conforme a lo requerido en la normativa. ....	5
e) El cumplimiento de las acciones seguidas por la sociedad administradora respecto a las observaciones y recomendaciones realizadas por los auditores externos al fondo de inversión.....	6
f) Sobre los reclamos, consultas y servicios brindados por la sociedad administradora a los aportantes del fondo de inversión conforme a las disposiciones establecidas en el reglamento interno y normativas del mercado. ....	6
h) Las inversiones realizadas por el fondo de conformidad a la política de inversión establecida en el reglamento interno (Objetivos y Límites de Inversión del Fondo). ....	6
i) La colocación y negociación de los valores de conformidad con las condiciones establecidas en el prospecto de emisión. ....	7
j) Actualización de la Calificación de Riesgo del Fondo conforme la periodicidad que se haya establecido a tales fines en el prospecto. ....	10
k) Nivel de endeudamiento del Fondo de conformidad a lo establecido en el reglamento interno, en los casos que corresponda.....	10
l) Cumplimiento de la sociedad administradora en cuanto a la remisión periódica del fondo de inversión a la Superintendencia conforme a lo establecido en la normativa.....	10
m) Cualquier situación o evento detectado que pudiere implicar conflicto de interés en sus actuaciones frente a los aportantes o con la sociedad administradora.....	13
n) Cualquier irregularidad o incumplimiento de las obligaciones a cargo de la sociedad administradora en relación con el fondo de inversión. ....	13
o) Cualquier actividad, interna o externa, del fondo de inversión y de la sociedad administradora que pudiera entorpecer el funcionamiento normal del fondo de inversión (laboral, administrativo, causas de fuerza mayor etc.). ....	13
p) Cualquier documento de índole legal que impliquen procesos de naturaleza civil, comercial, penal o administrativo incoados contra el fondo de inversión.....	13
q) Modificaciones al reglamento interno y prospecto de emisión del fondo.....	14
r) Cambios en la estructura organizacional de la sociedad administradora, incluyendo aquellos relativos al administrador y miembros del comité de inversiones del fondo de inversión que corresponde (Comité de Auditoría, Consejo de Administración, Comité de Cumplimiento, entre otros). ....	14

**SIVFIC-029, Informe marzo 2022, Fondo Cerrado Desarrollo Sociedades Pioneer,**  
10 de mayo 2022

- s) El cumplimiento de la sociedad administradora, los miembros del comité de inversiones y demás subordinados de la sociedad administradora a las disposiciones de la Ley, el Reglamento y las normas que le sean aplicables en relación al fondo de inversión..... **14**
- t) Cualquier otra obligación establecida en el prospecto de emisión, el contrato de servicios, el reglamento interno del fondo y las disposiciones legales vigentes, asimismo cualquier elemento o suceso que conlleve implicaciones jurídicas, de reputación o económicas para la sociedad administradora y el fondo de inversión.  
**14**
- u) Otros ..... **15**

## **INFORME**

A : Masa de Aportantes  
Superintendencia del Mercado de Valores de la República  
Dominicana (SIMV):

Dando cumplimiento a las responsabilidades del Representante de la Masa de Aportantes, establecidas en la Ley No. 249-17, del Mercado de Valores, sus Normas y Reglamentos de Aplicación, la Ley No.479-08, General de Sociedades Comerciales y Empresas Individuales de Responsabilidad Limitada, la Ley No. 31-11 que modifica esta última y en particular la Resolución R-CNV-2016-14-MV de Funciones del Representante de la Masa; iniciamos la realización de ciertos procedimientos y revisiones pautadas en dicha normativa, para proveer a la Masa de Aportantes de informes independientes.

**El presente trabajo no se realiza bajo las Normas de Auditoría Internacionales y por lo tanto su alcance no es de auditoría, por lo que tampoco el objetivo es otorgar una opinión sobre los estados financieros.**

Es bueno tener presente que la inscripción de los valores en el Registro del Mercado de Valores y la autorización para realizar la Oferta Pública por parte de la Superintendencia del Mercado de Valores, no implica certificación sobre la bondad del valor o la solvencia del Emisor, así como con este informe no estamos dando juicios sobre este tema.

**a) La autenticidad de los valores en cuestión, sean físicos o estén representados por anotaciones en cuenta.**

Pioneer Sociedad Administradora de Fondos de Inversión, S. A., Sociedad Administradora de Fondos de Inversión, es una entidad constituida bajo las leyes de la República Dominicana. Está autorizada por la Superintendencia del Mercado de Valores de la República Dominicana (SIMV) para operar como Administradora de Fondos de Inversión en el país con el Registro No. SVAF-003.

Pudimos constatar la colocación del programa de emisiones de 725,000 Cuotas de Participación del Fondo Cerrado de Desarrollo de Sociedades Pioneer, con el número de Registro del Mercado de Valores **SIVFIC-029**. El Monto Total del Programa de

Emisiones de RD\$15,000,000,000.00 (Quince Millones de pesos dominicanos con 00/100); fue aprobada por la Segunda Resolución del Consejo Nacional de Valores de fecha 12 de Septiembre del 2017 (R-CNV-2017-30-FI), modificada por la Primera Resolución del Consejo Nacional de Valores (R-CNV-2018-01-FI) de fecha 13 de Febrero del año 2018.

El Programa de Emisiones tiene una vigencia de 15 años y su **fecha de vencimiento es 19 de febrero de 2033.**

**b) Valor actualizado de las tasaciones y valoraciones de los bienes muebles e inmuebles y las medidas adoptadas por el representante para la comparación.**

No aplica.

**c) El nivel de cumplimiento de la sociedad administradora con lo estipulado en el reglamento interno del fondo de inversión, de acuerdo con la información que al respecto le proporcione el ejecutivo de control interno de la sociedad administradora.**

El Ejecutivo de Control Interno es el responsable de llevar a cabo las funciones, procedimientos y sistemas de control interno que le permita a la sociedad administradora cumplir adecuadamente sus actividades de administración y desarrollar sus operaciones de manera eficiente y con apego estricto a las disposiciones legales y reglamentarias que regulan el mercado de valores.

Observamos Informe de Ejecutivo de Control Interno **enero - marzo 2022**, no menciona incumplimiento sobre la gestión administrativa, de contaduría, de negocios, de inversiones y operaciones; con respecto al Reglamento Interno del Fondo.

**d) El cumplimiento de la sociedad administradora en la remisión de información a los aportantes y que la misma sea veraz, suficiente y oportuna conforme a lo requerido en la normativa.**

En la página web de la Sociedad Administradora, se publican las informaciones requeridas para los aportantes según las normas vigentes.

- e) **El cumplimiento de las acciones seguidas por la sociedad administradora respecto a las observaciones y recomendaciones realizadas por los auditores externos al fondo de inversión.**

Nos informan que para el trimestre **enero - marzo 2022** no existen observaciones significativas que ameriten ser mencionadas en este informe.

- f) **Sobre los reclamos, consultas y servicios brindados por la sociedad administradora a los aportantes del fondo de inversión conforme a las disposiciones establecidas en el reglamento interno y normativas del mercado.**

La administradora nos informa que no se produjeron reclamos, consultas ni se brindaron servicios adicionales a los aportantes. Tampoco nosotros, como representantes, recibimos reclamo alguno.

- g) **Confirmación de la vigencia y cobertura de los contratos de seguros sobre los bienes e inmuebles puestos en garantía.**

No aplica debido a que el Fondo no puede otorgar en garantía sus activos.

- h) **Las inversiones realizadas por el fondo de conformidad a la política de inversión establecida en el reglamento interno (Objetivos y Límites de Inversión del Fondo).**

Tenemos conocimiento de que el Fondo cumple con sus políticas de inversión.

El Informe de Valoración y Estructura de Activos **enero - marzo 2022** dice lo siguiente:

**POR TIPO DE INSTRUMENTO**

Tipo de Instrumento	Valor Razonable	Participacion
Operaciones de Reporto, Coberturas Financieras, etc (repos)		-
Depósitos a Plazo y/o Certificados de Depósitos	549,608,218.53	7.57%
Papeles Comerciales		0.00%
Acciones preferidas	2,275,109,318.14	31.35%
Otros Instrumentos de deuda	1,739,323,882.51	23.97%
Bonos		0.00%
Acciones comunes	2,463,917,700.00	33.95%
Cuotas de Participación Fondos Cerrados		0.00%
Instrumentos de deuda subordinada	228,775,343.63	3.15%
Valores Titularizados		0.00%
Cuotas de Participación Fondos mutuos		0.00%
Gobierno Central y Banco Central		0.00%
Otros instrumentos de patrimonio autorizados por la SIV		0.00%
	7,256,734,462.81	100.00%

**i) La colocación y negociación de los valores de conformidad con las condiciones establecidas en el prospecto de emisión.**

CEVALDOM, Depósito Centralizado de Valores, S. A. ha sido designado como Agente de Custodio y Pago (Agente de Pago) del Programa de Emisiones, para que sean realizados los servicios de custodia, compensación y liquidación de los valores del presente Programa de Emisiones.

Pudimos constatar que las cuotas de participación de las emisiones dentro del Programa de **1.500.000 Cuotas** se componen de la siguiente manera:

**Primer Tramo de 150.000 cuotas**

Se compone de montos unitarios de cuota de participación de RD\$10,000 cada una, para un total de RD\$1,500,000,000 (Mil quinientos Millones de pesos dominicanos con 00/100).

Se colocaron **123,208** cuotas para un valor total nominal RD\$1,232,080,000 pesos dominicanos.

Fecha de Emisión 19 de Febrero 2018. **Fecha de vencimiento del Fondo: 19 de Febrero del 2033.**

**Segundo Tramo de 150.000 Cuotas**

Se compone de montos unitarios de cuota de participación de RD\$10,000 cada una, para un total de RD\$1,500,000,000 (Mil quinientos Millones de pesos dominicanos con 00/100).

Se colocaron **99,518** cuotas para un valor total nominal RD\$995,180,000 pesos dominicanos.

Fecha de Emisión 13 de Junio 2018. **Fecha de vencimiento del Fondo: 19 de febrero del 2033.**

**Tercer Tramo de 40.000 Cuotas**



Se compone de montos unitarios de cuota de participación de RD\$10,000 cada una, para un total de RD\$400,000,000 (Cuatro cientos Millones de pesos dominicanos con 00/100).

Se colocaron **29,000** cuotas para un valor total nominal RD\$290,000,000 pesos dominicanos.

Fecha de Emisión 6 de septiembre 2018. **Fecha de vencimiento del Fondo: 19 de febrero del 2033.**

#### **Cuarto Tramo de 210.000**

Se compone de montos unitarios de cuota de participación de RD\$10,000 cada una, para un total de RD\$ 2,100,000,000.00 (Dos mil cien millones pesos dominicanos con 00/100).

Se colocaron **181,846** cuotas para un valor total nominal RD\$1,818,460,000.00 y un valor suscrito RD\$ 1,865,978,175.38.

Fecha de Emisión 10 de abril de 2019. **Fecha de vencimiento del Fondo: 19 de febrero del 2033.**

#### **Quinto Tramo de 59.000**

Se compone de montos unitarios de cuota de participación de RD\$10,000 cada una, para un total de RD\$ 590,000,000.00 (Quinientos noventa millones pesos dominicanos con 00/100).

Se colocaron **23,000** cuotas para un valor total nominal RD\$230,000,000.00 y un valor suscrito (RD\$ 243,545,390.00)

#### **Sexto Tramo de 82.500**

Se compone de montos unitarios de cuota de participación de RD\$10,000 cada una, para un total de RD\$825,000,000.00 (Ochocientos veinticinco millones pesos dominicanos con 00/100).

Se colocaron **39,470** cuotas para un valor total nominal RD\$394,700,000.00 y un valor suscrito (RD\$428,562,785.40)

### **Séptimo Tramo de 120.000**

Se compone de montos unitarios de cuota de participación de RD\$10,000 cada una, para un total de RD\$1,200,000,000.00 (Mil doscientos millones pesos dominicanos con 00/100).

Se colocaron **82,050** cuotas para un valor total nominal RD\$82,050,000.00 y un valor suscrito (RD\$1,002,765,049.50)

### **Octavo Tramo de 30.500**

Se compone de montos unitarios de cuota de participación de RD\$10,000 cada una, para un total de RD\$305,000,000,000.00 (Trescientos cinco millones pesos dominicanos con 00/100).

Se colocaron **30,500** cuotas para un valor total nominal RD\$305,000,000,000.00 y un valor suscrito (RD\$371,608,950.00)

### **Noveno Tramo de 101.500**

Se compone de montos unitarios de cuota de participación de RD\$10,000 cada una, para un total de RD\$1,015,000,000.00 (Mil quince millones pesos dominicanos con 00/100).

Se colocaron **72,800** cuotas para un valor total nominal RD\$728,000,000.00 y un valor suscrito (RD\$890,772,229.77)

### **Decimo Tramo de 30.000**

Se compone de montos unitarios de cuota de participación de RD\$10,000 cada una, para un total de RD\$300,000,000.00 (Trescientos millones pesos dominicanos con 00/100).

Se colocaron **18,164** cuotas para un valor total nominal RD\$181,640,000.00 y un valor suscrito (RD\$219,315,782.70)

Cuotas colocadas del Fondo: **699,556** cuotas para un valor nominal de **RD\$6,995,560,000.00.**

Fecha de Emisión del Fondo: **19 de febrero 2018.**

Fecha de vencimiento del Fondo: **19 de febrero del 2033.**

**El día 25 de septiembre 2020 finalizó el plazo de vigencia del Programa de emisiones de Cuotas de Participación del Fondo Cerrado de Desarrollo de Sociedades, inscrito en el Registro de Mercado de Valores bajo el número SIVFIC-029.**

**j) Actualización de la Calificación de Riesgo del Fondo conforme la periodicidad que se haya establecido a tales fines en el prospecto.**

Calificación de Riesgo - Feller		
	<b>Enero 2022</b>	<b>Abril 2022</b>
Cuotas	BBBfa	BBBfa

Ver anexo Reporte.

**k) Nivel de endeudamiento del Fondo de conformidad a lo establecido en el reglamento interno, en los casos que corresponda.**

El Fondo no tiene endeudamiento.

**l) Cumplimiento de la sociedad administradora en cuanto a la remisión periódica del fondo de inversión a la Superintendencia conforme a lo establecido en la normativa.**

A continuación, el resumen de los estatus de envío de información a la Superintendencia de Valores de la Rep. Dom. del **Fondo** administrado:

**Requerimientos / Estatus:**

**Diario: ESTA INFORMACIÓN SE PUBLICA EN PÁGINA WEB Y EN LAS INSTALACIONES DE LA ADMINISTRADORA Y SE REMITE A LA SIMV DIARIAMENTE.**

1) La composición del portafolio de inversión, clasificando mínimamente según el tipo de instrumento y el sector económico de las inversiones;

- 2) La duración promedio ponderada de los valores representativos de deuda del portafolio de inversión;
- 3) El valor de la cuota del día y el valor de la cuota del día anterior, conforme a las disposiciones mínimas establecidas en el Anexo XIV de la Norma que regula las sociedades administradoras y los fondos de inversión y un gráfico sobre la evolución histórica del valor cuota;

La tasa de rendimiento del Fondo determinada en base a la tasa de interés nominal, obtenida en términos anuales en los últimos treinta (30) días, los últimos noventa (90) días, los últimos ciento ochenta (180) días y los últimos trescientos sesenta (360) días, determinada conforme las disposiciones mínimas establecidas en el Anexo XIV de la Norma que regula las sociedades administradoras y los fondos de inversión;

- 4) Las comisiones que se cobran al fondo de inversión en términos monetarios o porcentuales y si corresponden a comisiones por administración, comisiones por rescate y otras, detallando además su base y metodología de cálculo, pudiendo para tal efecto incluir los ejemplos que correspondan; y
- 5) El patrimonio del o de los Fondos administrados, el número de cuotas en circulación y el número de aportantes.

### **Mensual**

- Estado de situación financiera, presentado de forma comparativa con el mes del año anterior. **A marzo 2022.**
- Estado de Resultados, presentado de forma comparativa con el mismo mes del año anterior. **A marzo 2022.**
- Balance de comprobación detallado (saldo inicial, débito, crédito y saldo final). **A marzo 2022.**
- Composición de la cartera de inversiones. **A marzo 2022.**

### **Trimestral**

- Estado de situación financiera, presentado de forma comparativa con el mismo trimestre del año anterior. **A marzo 2022.**
- Estado de Resultados, presentado de forma comparativa con el mismo trimestre del año anterior. **A marzo 2022.**
- Estado de Flujo de Efectivo, presentado de forma comparativa con el mismo trimestre del año anterior. **A marzo 2022.**
- Estado de Cambio en el Patrimonio. **A marzo 2022.**
- Informe sobre Valoración y Estructura de los Activos que constituyen el Fondo de Inversión. **A marzo 2022.**

Informe de calificación de Riesgo (actualización del informe). **A diciembre 2021.**

### **Anual**

- Estados Financieros Auditados aprobado por Acta del Consejo de Administración de la Sociedad Administradora y por la Asamblea de Aportantes. **A diciembre 2020.**
- Carta de Gerencia. **A diciembre 2020.**
- Informe Ejecutivo de Control Interno del Fondo. **A diciembre 2020.**
- Declaración jurada del presidente o ejecutivo principal y del ejecutivo de finanzas, estableciendo que la persona se compromete con la veracidad, exactitud y razonabilidad de las informaciones remitidas. **A diciembre 2020.**
- Declaración jurada bajo la firma de compulsas notariales o acto bajo firma privada legalizado por Notario Público, en la que se establezca que el Administrador del Fondo no se encuentra dentro de las inhabilidades establecidas en el artículo 216 (Inhabilidades) del Reglamento. **A diciembre 2020.**
- Avalúo o valoración financiera de los bienes inmuebles que constituyen el portafolio del Fondo de Inversión. **No Aplica para el Fondo en cuestión.**

- m) Cualquier situación o evento detectado que pudiere implicar conflicto de interés en sus actuaciones frente a los aportantes o con la sociedad administradora.**

No tenemos conocimiento de evento o situación que pudiere implicar conflicto de interés en nuestras actuaciones frente a los aportantes o con la sociedad administradora.

- n) Cualquier irregularidad o incumplimiento de las obligaciones a cargo de la sociedad administradora en relación con el fondo de inversión.**

No tenemos conocimiento ni hemos detectado, en base a las revisiones de las informaciones que nos toca manejar, de alguna irregularidad o incumplimiento de las obligaciones a cargo de la sociedad administradora en relación con el fondo de inversión. Tampoco la administradora nos ha informado de algún incumplimiento con relación a sus obligaciones con el fondo.

- o) Cualquier actividad, interna o externa, del fondo de inversión y de la sociedad administradora que pudiera entorpecer el funcionamiento normal del fondo de inversión (laboral, administrativo, causas de fuerza mayor etc.).**

No tenemos conocimiento de ninguna actividad dentro o fuera de la órbita del fondo que pudiera entorpecer el funcionamiento de este como paros de labores, desastres naturales, riesgos de continuidad del negocio, huelgas, etc.

- p) Cualquier documento de índole legal que impliquen procesos de naturaleza civil, comercial, penal o administrativo incoados contra el fondo de inversión.**

En diciembre 2020 se recibió una notificación de demanda en ejecución de contrato de compraventa de acciones interpuesta por los señores Pierre Nahas Nasr, Pierre Nahas Kraitem, Leonardo Nahas Kraitem, Eddy Nahas Kraitem, Carol Nahas Kraitem, Nuhade Kraitem de Nahas y Ziad Samir Nahas en contra del Fondo Cerrado de Desarrollo de Sociedades Pioneer en fecha dieciocho (18) de diciembre de dos mil veinte (2020) mediante el acto número 1970/20 del ministerial Miguel Almonte Abreu, alguacil ordinario de la Cámara Penal de la Corte de Apelación del Departamento Judicial de Santo Domingo Este, de la cual ha sido apoderada la Novena (9na) de la Cámara Civil y Comercial del Juzgado de Primera Instancia del Distrito

Nacional en sus atribuciones Comerciales, mediante la cual los demandantes pretenden la ejecución del Contrato de Compraventa de Acciones de la Sociedad Inverplata, S. A.

Según informaciones recibidas por parte de la administración del Fondo, para este trimestre no se presentaron situaciones adicionales de índole legal.

**q) Modificaciones al reglamento interno y prospecto de emisión del fondo.**

Para este trimestre, no hubo modificaciones al reglamento interno ni al prospecto de emisión.

**r) Cambios en la estructura organizacional de la sociedad administradora, incluyendo aquellos relativos al administrador y miembros del comité de inversiones del fondo de inversión que corresponde (Comité de Auditoría, Consejo de Administración, Comité de Cumplimiento, entre otros).**

El día 2 de marzo, el Sr. Fernando Queipo presentó su renuncia como miembro del comité de inversiones del fondo, quien fue sustituido por el Sr. Jose Diez Cabral.

**s) El cumplimiento de la sociedad administradora, los miembros del comité de inversiones y demás subordinados de la sociedad administradora a las disposiciones de la Ley, el Reglamento y las normas que le sean aplicables en relación con el fondo de inversión.**

A partir de las informaciones que manejamos, revisamos y observamos entendemos razonable el cumplimiento de estos entes en cuanto al marco legal del Fondo.

**t) Cualquier otra obligación establecida en el prospecto de emisión, el contrato de servicios, el reglamento interno del fondo y las disposiciones legales vigentes, asimismo cualquier elemento o suceso que conlleve implicaciones jurídicas, de reputación o económicas para la sociedad administradora y el fondo de inversión.**

No tenemos conocimiento de algún elemento o suceso que conlleve implicaciones jurídicas, de reputación o económicas para la sociedad administradora y el fondo de inversión que pudiera entorpecer el funcionamiento de este.

**u) Otros.**

- El Dictamen de los Estados Financieros del Fondo Auditados al **31 de diciembre del 2021** sin salvedades.

SALAS PIANTINI & ASOCIADOS  
Representante de Aportantes



	Ene. 2022	Abr. 2022
Cuotas	BBBfa	BBBfa

\*Detalle de clasificaciones en Anexo.

#### INDICADORES FINANCIEROS

	Dic-20	Dic-21	Feb-22
Activos administrados (MM RD\$)	6.066	9.283	8.212
Patrimonio (MM RD\$)	6.036	8.357	8.210
Valor Cuota (RD\$)	12.167,7	12.264,2	12.049,3
Rentabilidad acumulada*	14,4%	0,8%	-1,8%
N° de Cuotas	496.042	681.392	681.392

\*Rentabilidad acumulada (no anualizada) a la fecha de cierre de los EEFF con relación al cierre del año anterior.

#### EVOLUCIÓN PATRIMONIO NETO

En millones de pesos

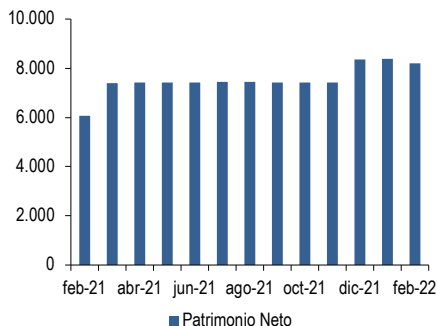

#### COMPOSICIÓN ACTIVOS

A febrero de 2022

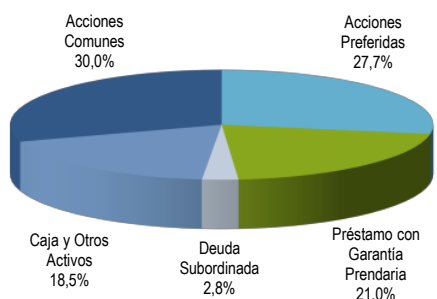

## FUNDAMENTOS

La calificación “BBBfa” asignada a las cuotas del Fondo se sustenta en una cartera en proceso de formación, que cumple con su objetivo. Además, incorpora la gestión de una administradora que cuenta con adecuadas políticas de administración para los fondos y que mantiene una estructura y equipos de buen nivel para un correcto manejo de recursos de terceros. En contrapartida, incorpora la larga duración del Fondo y una industria de fondos en vías de consolidación en República Dominicana.

### — CARACTERÍSTICAS DEL FONDO

El Fondo Cerrado de Desarrollo de Sociedades Pioneer tiene como objetivo invertir en empresas que operen en República Dominicana, de cualquier sector económico, excepto del sector financiero, no inscritas en el RMV, que estén constituidas como sociedades anónimas o de responsabilidad limitada, con el propósito de generar ingresos y crear valor a mediano y largo plazo. El Fondo es manejado por Pioneer Sociedad Administradora de Fondos de Inversión, S.A., que cuenta con seis fondos operativos en República Dominicana. La administradora es calificada en “A+a” por Feller Rate. Dada la propagación del Covid-19, la administradora ha implementado un plan de contingencia para proteger al personal y mantener sus operaciones.

Al cierre de febrero 2022, el Fondo administró un patrimonio total de RD\$8.210 millones, representando un 20,7% del total manejado por fondos cerrados de desarrollo de sociedades.

En marzo 2022 finalizó el período de colocación del décimo tramo del programa de emisión única, colocándose 18.164 cuotas adicionales. Con todo, el Fondo totaliza 699.556 cuotas, representando un 46,6% del programa.

### — CARTERA DE INVERSIONES

La cartera se mantiene en proceso de formación. Al cierre de febrero 2022, el activo del Fondo estuvo compuesto por acciones comunes (30,0%), acciones preferidas (27,7%), préstamos con garantía prendaria (21,0%) y deuda subordinada (2,8%) mientras que el porcentaje restante correspondía a caja y otros activos (18,5%). Por otra parte, un 23,5% de la cartera se mantenía invertida en instrumentos denominados en dólares estadounidenses, presentando una moderada exposición al tipo de cambio.

A la misma fecha, el Fondo mantenía sus inversiones en cinco sociedades objeto de inversión distintas, mostrando una moderada diversificación.

### — BAJA LIQUIDEZ DE CARTERA

El tipo de orientación del Fondo implica una baja liquidez de sus inversiones, ya que éstas no tienen un mercado secundario desarrollado. La liquidez de la cartera del Fondo está dada por el porcentaje de activos que se encuentren en caja y bancos, y los instrumentos de renta fija con vencimiento menor a un año.

### — NULO ENDEUDAMIENTO FINANCIERO

En el período analizado, el Fondo no mantuvo pasivos financieros. Al cierre del febrero 2022, el Fondo exhibió pasivos que representaban un 0,02% del patrimonio y correspondían a cuentas, comisiones y retenciones por pagar. El reglamento interno permite endeudamiento por hasta un 5% del total de activos, a través de préstamos en pesos dominicanos o dólares estadounidenses, otorgados por instituciones financieras locales o extranjeras.

Analista: Ignacio Carrasco  
ignacio.carrasco@feller-rate.com

— RENTABILIDAD DE LA CUOTA

Al cierre de febrero 2022, la rentabilidad acumulada en 36 meses se situó en 17,8%, que se traduce en una rentabilidad anualizada de 5,6%.

Durante 2022 el Fondo exhibe una rentabilidad negativa producto, principalmente, a la apreciación del peso dominicano en relación con el dólar estadounidense

— VENCIMIENTO DEL FONDO

La duración del Fondo es de 15 años, con vencimiento en febrero de 2033, consistente con su objetivo para lograr el crecimiento de las sociedades invertidas.

**FACTORES SUBYACENTES A LA CLASIFICACIÓN**

**FORTALEZAS**

- Administradora posee estructura y equipos con buen nivel para la gestión de fondos y cuenta con adecuados sistemas de control y políticas de funcionamiento.

**RIESGOS**

- Cartera en etapa de formación.
- Larga duración del Fondo, aunque consistente con su objetivo de inversión.
- Industria de fondos en vías de consolidación en República Dominicana.

	Ene-21	Abr-21	Jul-21	Oct-21	Ene-22	Abr-22
Cuotas	BBBfa (N)	BBBfa	BBBfa	BBBfa	BBBfa	BBBfa

## NOMENCLATURA

La calificación se hace en una escala ordenada con un grado creciente de riesgo.

## CATEGORÍAS DE RIESGO CRÉDITO:

- AAfa: Cuotas con la más alta protección ante pérdidas y que presentan la mayor probabilidad de cumplir con sus objetivos de inversión.
- AAfa: Cuotas con muy alta protección ante pérdidas y que presentan una muy buena probabilidad de cumplir con sus objetivos de inversión.
- Afa: Cuotas con alta protección ante pérdidas y que presentan una buena probabilidad de cumplir con sus objetivos de inversión.
- BBBfa: Cuotas con suficiente protección ante pérdidas y que presentan una razonable probabilidad de cumplir con sus objetivos de inversión.
- BBfa: Cuotas con baja protección ante pérdidas y tienen una baja probabilidad de cumplir con sus objetivos de inversión.
- Bfa: Cuotas con muy baja protección ante pérdidas y que muy probablemente no cumplirán con sus objetivos de inversión.
- Cfa: Cuotas con muy variables y expuestas a pérdidas y/o no cumplirán con sus objetivos de inversión.

+ o -: Las calificaciones entre AAfa y Bfa pueden ser modificadas al agregar un símbolo + (más) o - (menos) para destacar sus fortalezas o debilidades dentro de cada categoría.

Aquellos fondos nuevos, o con poca historia como para realizar un análisis completo, se distinguen mediante el sufijo (N).

*Las clasificaciones de riesgo de Feller Rate no constituyen, en ningún caso, una recomendación para comprar, vender o mantener un determinado instrumento. El análisis no es el resultado de una auditoría practicada al emisor, sino que se basa en información pública remitida a la Superintendencia del Mercado de Valores y en aquella que voluntariamente aportó el emisor, no siendo responsabilidad de la clasificadora la verificación de la autenticidad de la misma.*

*La información presentada en estos análisis proviene de fuentes consideradas altamente confiables. Sin embargo, dada la posibilidad de error humano o mecánico, Feller Rate no garantiza la exactitud o integridad de la información y, por lo tanto, no se hace responsable de errores u omisiones, como tampoco de las consecuencias asociadas con el empleo de esa información. Las clasificaciones de Feller Rate son una apreciación de la solvencia de la empresa y de los títulos que ella emite, considerando la capacidad que ésta tiene para cumplir con sus obligaciones en los términos y plazos pactados.*